



11. Sumber Keuangan LMDH Wanajaya Desa Surajaya

1. Iuran anggota LMDH
2. Dana bagi hasil kayu
3. Sumbangan dan bantuan yang tidak mengikat
4. Usaha-usaha lain yang sah seperti kegiatan borong angkutan produksi kayu, pengembangan usaha dengan pihak ketiga, pengadaan pupuk
5. Jasa-jasa lain

12. Alokasi Bagi Hasil:

a. Sharing yang diperoleh dari hasil hutan yang tidak dikerjasamakan dengan pesanggem

| Peruntukan | Persentase (%) | 2004 (Rp) | 2005 (Rp) | 2006 (Rp) |
|---|----------------|------------|------------|------------|
| Dana yang diterima LMDH setelah dikurangi pajak | | 11.161.372 | 29.620.145 | 34.358.355 |
| Biaya operasional LMDH | 10 | 1.116.137 | 2.962.015 | 3.435.836 |
| Honor pengurus | 20 | 2.232.274 | 5.924.029 | 6.871.671 |
| Pemerintah Desa/pendapatan Desa | 30 | 3.348.412 | 8.886.044 | 10.307.507 |
| Operasional Forum Komunikasi PHBM Desa | 10 | 1.116.137 | 2.962.015 | 3.435.836 |
| Dana sosial | 5 | 558.069 | 1.481.007 | 1.717.918 |
| Kas LMDH | 25 | 2.790.343 | 7.405.036 | 8.589.589 |

b. Sharing yang diperoleh dari hasil hutan yang dikerjasamakan dengan pesanggem:

| Peruntukan | Persentase (%) |
|-----------------------------------|----------------|
| Biaya operasional LMDH | 10 |
| Honor pengurus | 10 |
| Pemerintah Desa/pendapatan Desa | 10 |
| Operasional Forum Komunikasi Desa | 7,5 |
| Anggota/pesanggem | 45 |
| Dana sosial | 2,5 |
| Kas LMDH | 5 |

LEMBAGA MASYARAKAT DESA HUTAN "WANAJAYA" DESA SURAJAYA KEC.PEMALANG

Sekretariat:

Wisma Wana Jaya RT 04 RW 01
Desa Surajaya, Kec/Kab. Pemalang 52318
Telp. 0284 5800730

Dokumen ini adalah hasil kerjasama LMDH Wanajaya dengan Levelling the Playing Field (LPF) Project



LEMBAGA MASYARAKAT DESA HUTAN (LMDH) "WANAJAYA"

1. Sejarah LMDH

Pembentukan LMDH dimulai dengan sosialisasi Pengelolaan Hutan Bersama Masyarakat (PHBM) yang dilakukan oleh tim sukses PHBM KPH Pemalang yang dihadiri tokoh masyarakat dan perwakilan lembaga-lembaga desa. Sosialisasi dilakukan pada bulan September 2003. Proses selanjutnya adalah pembentukan LMDH yang difasilitasi oleh desa pada 10 Oktober 2003, disaksikan oleh pejabat Perhutani setempat. Pendirian LMDH disahkan dengan Akte Notaris No. 19 tahun 2003 yang ditandatangani oleh Supardo, Tarino, Sucipto dan Santoro.

Luas pangkuan LMDH Wanajaya Desa Surajaya adalah 1.483,9 ha, yang masuk wilayah 3 RPH yaitu RPH Glandang, RPH Kramat dan RPH Paduraksa BKPH Slarang KPH Pemalang.

2. Visi LMDH Wanajaya Desa Surajaya

Pengelolaan sumberdaya alam Desa Surajaya sebagai kekayaan desa secara adil, demokratis, efisien dan profesional, guna menjamin keberhasilan pembangunan untuk kesejahteraan masyarakat Desa Surajaya

3. Misi LMDH Wanajaya Desa Surajaya

- a. Melaksanakan pengelolaan petak hutan pangkuan Desa Surajaya dengan melibatkan semua warga masyarakat untuk mencapai pemerataan kesempatan bekerja dan berusaha



- b. Mengelola petak hutan pangkuan desa yang perencanaan dan pelaksanaannya secara aktif melibatkan LMDH Wanajaya Desa Surajaya dan pihak Perhutani
- c. Mengelola dan memanfaatkan hasil hutan dan hasil non hutan secara efisien untuk menjawab masalah yang dihadapi masyarakat (kayu bakar, pakan ternak, bahan pangan, dan lain-lain)
- d. Mempersiapkan sumberdaya manusia LMDH Wanajaya Desa Surajaya agar mampu mengelola secara mandiri petak hutan pangkuan desa sesuai dengan keahlian masyarakat

- d. Memecahkan masalah sosial dan ekonomi masyarakat melalui petak-petak hutan pangkuan desa
- e. Memperjuangkan keadilan sistem bagi hasil dalam PHBM
- f. Mengupayakan adanya hutan wisata di petak hutan pangkuan desa

5. Sasaran Pengelolaan hutan

Sasaran LMDH Wanajaya Desa Surajaya dalam pengelolaan petak hutan pangkuan desa antara lain:

- a. Mengoptimalkan pemanfaatan lahan hutan yang kosong dan yang tidak produktif
- b. Pemanfaatan ruang di bawah tegakan yang memiliki kelas umur (KU) tinggi
- c. Penyerapan tenaga kerja dan peningkatan peluang berusaha
- d. Mengutamakan keterlibatan petani yang memiliki lahan sempit
- e. Sistem pengelolaan petak hutan pangkuan desa menjadi sarana pembelajaran baru bagi petugas Perhutani dan masyarakat (LMDH)

4. Tujuan Pengelolaan Hutan

Tujuan pengelolaan hutan oleh LMDH Wanajaya adalah sebagai berikut:

- a. Mewujudkan hutan lestari dan kesejahteraan masyarakat Desa Surajaya
- b. Mengupayakan pelestarian sumber-sumber mata air, mencegah erosi dan mencegah banjir
- c. Melindungi satwa yang ada di sekitar petak hutan pangkuan desa

6. Struktur Organisasi

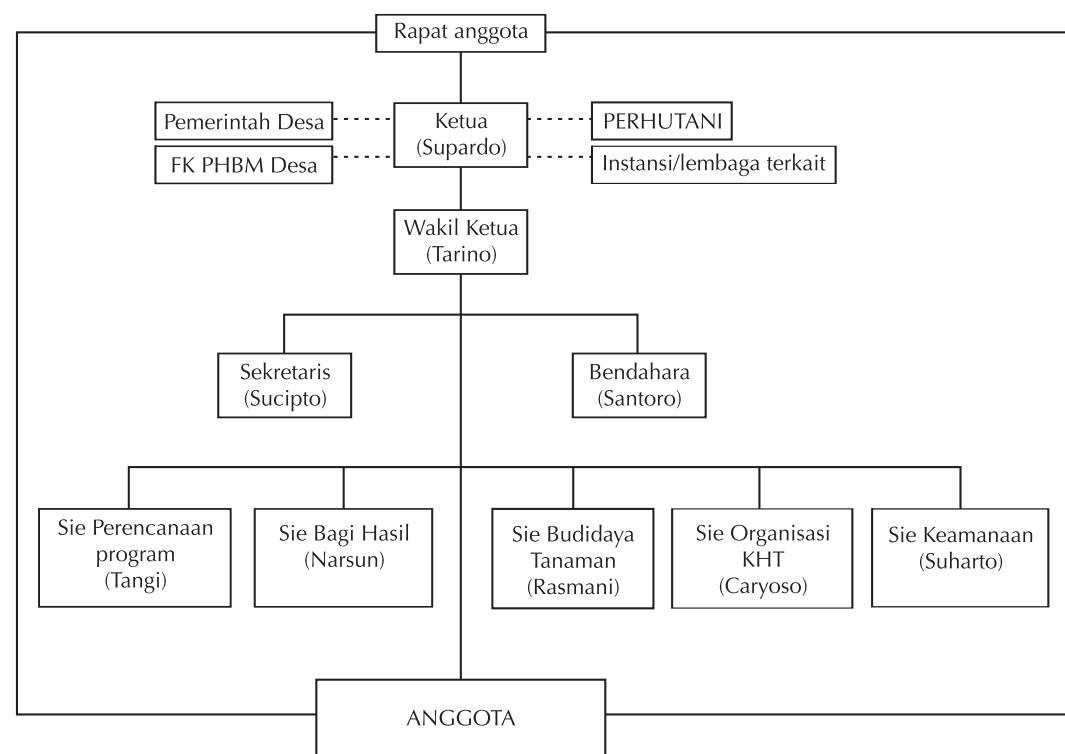

----- = GARIS KOORDINASI
 ————— = GARIS KOMANDO



7. Keanggotaan LMDH

1. Anggota LMDH: 787 KK (Kepala Keluarga)
2. Anggota LMDH adalah semua masyarakat Desa Surajaya yang tercatat sebagai kepala keluarga baik pesanggem maupun bukan pesanggem dan terdaftar dalam buku anggota
3. Syarat menjadi anggota:
 - a. Mendaftar
 - b. Penduduk Desa Surajaya dibuktikan dengan Kartu Tanda Penduduk (KTP)
 - c. Menyetujui dan menerima AD/ART LMDH
4. Hak anggota:
 - a. Memilih dan dipilih sebagai pengurus
 - b. Menghadiri rapat dan menyampaikan pendapat
 - c. Mengikuti pelatihan/kursus yang diselenggarakan oleh LMDH/Dinas/Instansi terkait
 - d. Mendapatkan bagi hasil
 - e. Mengawasi LMDH
5. Kewajiban anggota:
 - a. Setiap anggota berkewajiban atas keselamatan, keamanan dan kelestarian hutan
 - b. Membayar iuran yang telah ditentukan
 - c. Melaksanakan keputusan LMDH
 - d. Menjaga LMDH dari unsur perpecahan

Wanajaya di petak 33B seluas 13,5 ha RPH Kramat BKPH Slarang

- d. Kerja sama penanaman sengon antara Perhutani KPH Pemalang dengan LMDH Wana Jaya (sekaligus sebagai Investor). Di petak 49a seluas 5,0 ha RPH Kramat BKPH Slarang
- e. Kerja sama dalam bidang jasa angkutan hasil hutan antara Perum Perhutani KPH Pemalang dan LMDH Wana Jaya
- f. Usaha pembuatan pupuk kandang bokashi dengan volume 150 ton/tahun untuk memenuhi kebutuhan pupuk di KPH Pemalang
- g. Penggemukan kambing
- h. Pembuatan pisang sale (*home industry*)
- i. Pertemuan dengan pengurus dan anggota LMDH setiap hari Sabtu
- j. Pertemuan pengurus dengan pesanggem petak 152
- k. Patroli gabungan dengan LMDH lain

10. Data Potensi Desa Surajaya

- a. Mata pencaharian penduduk:
 - » Petani : 3.875 orang
 - » Buruh Tani : 650 orang
 - » Buruh Non Tani : 64 orang
 - » Dagang : 40 orang
 - » Jasa : 8 orang
 - » PNS : 31 orang
 - » Swasta : 15 orang
 - » ABRI : 8 orang
 - » Pensiunan : 8 orang
- b. Tingkat pendidikan penduduk:
 - » Tamat SD : 540 orang
 - » Tamat SLTP : 360 orang
 - » Tamat SLTA : 270 orang
 - » Tamat Akd / PT : 12 orang
- c. Potensi sumberdaya alam:
 - » Kambing : 2000 ekor
 - » Kerbau : 200 ekor
 - » Padi : 4 ton/ha
 - » Jagung : 4 ton/ha
 - » Kacang tanah : 1,5 ton/ha
 - » Ubi kayu : 3 ton /ha
- d. Potensi hutan petak pangkuan:
 - » Tanah kosong : 277,1 ha
 - » KU I : 229,3 ha
 - » KU II : 123,5 ha
 - » KU III : 34,1 ha
 - » KU IV : 295,3 ha
 - » KU V : 200,9 ha
 - » TBPTH : 13,8 ha
 - » HLT : 7,8 ha
 - » TJBK : 66,6 ha
 - » LDTI : 28,9 ha
 - » TJKL : 168,5 ha

8. Program Kerja LMDH Wanajaya

- a. Sosialisasi manfaat dan fungsi hutan serta sanksi hukum tentang perusakan hutan
- b. Meningkatkan ketrampilan dan kemampuan masyarakat dalam pengembangan usaha di luar sektor kehutanan (*home industry*, peternakan, dan lain-lain)
- c. Meningkatkan hubungan baik antara Perhutani dengan masyarakat baik formal maupun informal
- d. Koordinasi keamanan antar lembaga terkait dengan masyarakat
- e. Penegakan sanksi hukum secara benar
- f. Perencanaan dan pelaksanaan sistem PHBM

9. Kegiatan yang telah dilakukan

- a. Penanaman kapas yang dikelola LMDH dengan PR Sukun Kudus seluas 20,9 ha
- b. Kerjasama penanaman tebu di petak 35b RPH Kramat seluas 0,7 ha dan di petak 152a RPH Paduraksa seluas 10,2 ha
- c. Kerja sama penanaman sengon antara Perum Perhutani, UD Taruna Tani (investor) dan LMDH